

**XXII** Liceum Ogólnokształcące z Oddziałami Dwujęzycznymi im. José Martí

# Egzamin maturalny w 2024 roku

# Gdzie szukać informacji o egzaminie maturalnym?

[www.cke.gov.pl](http://www.cke.gov.pl)

[www.oke.waw.pl](http://www.oke.waw.pl)

**CK**  
**CENTRALNA  
KOMISJA  
EGZAMINACYJNA**



wpisz szukaną frazę



EDUKACYJNA  
WARTOŚĆ  
DODANA



O KOMISJI

AKTUALNOŚCI

ARKUSZE

AKTY PRAWNE

WYNIKI EGZAMINÓW I BADANIA

EGZAMINY WYGASZONE ▾

Egzamin ósmoklasisty >

Egzamin maturalny >

Egzaminy zawodowe >

Egzamin eksternistyczny >



O egzaminie



Podstawa programowa



Informatory



Arkusze



Harmonogram, komunikaty  
i informacje



Wyniki, sprawozdania



Materiały dodatkowe



Archiwum



# Rok szkolny 2023/2024

strona startowa > egzamin maturalny > egzamin maturalny w formule 2023 > harmonogram, komunikaty i informacje > rok szkolny 2023/2024

- [Komunikat o harmonogramie egzaminów w 2024 r.](#)
- [Informacja dyrektora Centralnej Komisji Egzaminacyjnej z 17 sierpnia 2023 r. dotycząca adresu strony internetowej, na której można złożyć deklarację przystąpienia do egzaminu maturalnego w postaci elektronicznej](#)
- [Komunikat o dostosowaniach egzaminu maturalnego w 2024](#)
- [Komunikaty w sprawie listy jawnych zadań w części ustnej egzaminu maturalnego z języka polskiego, języków mniejszości narodowych, języka lemkowski i języka kaszubskiego w 2024 r.](#)
- [Komunikat o materiałach i przyborach pomocniczych w 2024](#)
- [Komunikat o egzaminie maturalnym z informatyki w 2024](#)
- [Informacja o sposobie organizacji i przeprowadzania egzaminu maturalnego w 2024](#)
- [Informacja o sposobie organizacji i przeprowadzania egzaminu maturalnego w 2024 – ZAŁĄCZNIKI w wersji edytowalnej](#)
- Formularze przydatne dla zdających:

Nr załącznika	Opis	Dokument do pobrania
	<p>Deklaracja dla zdającego, który ma obowiązek złożyć deklarację do <b>dyrektora szkoły macierzystej</b>, tj. dla:</p> <ol style="list-style-type: none"><li>1. ucznia 4-letniego LO (<b>Formuła 2023</b>)</li><li>2. ucznia szkoły artystycznej realizującej program 4-letniego LO (<b>Formuła 2023</b>)</li><li>3. ucznia 5-letniego technikum (<b>Formuła 2023</b>)</li><li>4. ucznia branżowej szkoły II stopnia na podbudowie 8-letniej szkoły podstawowej (<b>Formuła 2023</b>)</li></ol>	

# Jakie treści będą obowiązywały na egzaminie maturalnym w formule 2023?



## Informatory

strona startowa > egzamin maturalny > egzamin maturalny w formule 2023 > informatory

Egzamin maturalny w roku 2023 oraz 2024 – prezentacja o najważniejszych zmianach

W roku 2023 i 2024 *Informator* należy czytać **łącznie z *Aneksem***.

*Aneks* zawiera m.in. spis wiadomości i umiejętności określonych w rozporządzeniu ministra Edukacji i Nauki o wymaganiach egzaminacyjnych obowiązujących w 2023 i 2024 r. **ORAZ** informacje o treściach *informatora*, które **nie obowiązują** na egzaminie w 2023 i 2024 r.

- Część ogólna informatora **w roku 2024**
- Część ogólna informatora **od roku 2025**
- [Język polski na poziomie podstawowym w latach 2023-2024 + czarnodruk + Aneks 2023 i 2024](#)
- [Język polski na poziomie podstawowym od roku 2025 + czarnodruk](#)
- [Język polski na poziomie rozszerzonym w latach 2023-2024 + czarnodruk + Aneks 2023 i 2024](#)
- [Język polski na poziomie rozszerzonym od roku 2025+ czarnodruk](#)
- [Matematyka na poziomie podstawowym + Wybrane wzory matematyczne + czarnodruk + rysunki + Aneks 2023 i 2024 + Wybrane wzory matematyczne dla osób niewidomych](#)
- [Matematyka na poziomie rozszerzonym + Wybrane wzory matematyczne + czarnodruk + rysunki + Aneks 2023 i 2024 + Wybrane wzory matematyczne dla osób niewidomych](#)
- [Język angielski + czarnodruk + Aneks 2023 i 2024](#)
- [Język francuski + czarnodruk + Aneks 2023 i 2024](#)
- [Język hiszpański + czarnodruk + Aneks 2023 i 2024](#)
- [Język niemiecki \(jako język obcy nowożytny\) + czarnodruk + Aneks 2023 i 2024](#)
- [Język rosyjski + czarnodruk + Aneks 2023 i 2024](#)
- [Język włoski + czarnodruk + Aneks 2023 i 2024](#)
- [Biologia + Wybrane wzory i stałe fizykochemiczne + czarnodruk + Aneks 2023 i 2024 + Wybrane wzory i stałe fizykochemiczne dla osób niewidomych](#)
- [Chemia + Wybrane wzory i stałe fizykochemiczne + czarnodruk + rysunki + Aneks 2023 i 2024 + Komunikat o nazewnictwie + Wybrane wzory i stałe fizykochemiczne dla osób niewidomych](#)

# Jakie treści będą obowiązywać na egzaminie maturalnym w roku 2024?

Formuła 2023

Wymagania ogólne i szczegółowe zapisane w podstawie programowej

- Informator o egzaminie maturalnym

Wymagania egzaminacyjne redukujące treści podstawy programowej

- ANEKS do Informatora

Aneks do Informatora o egzaminie maturalnym z języka polskiego jako przedmiotu obowiązkowego obowiązujący w latach szkolnych 2022/2023 oraz 2023/2024

 2	Nr strony/stron w Informatorze	Zakres zmiany
	9–10	Zmiana listy lektur obowiązkowych

Lista lektur obowiązkowych w latach szkolnych 2022/2023 i 2023/2024 (zgodna z wymaganiami egzaminacyjnymi)

**Poziom podstawowy**

*Biblia*, w tym fragmenty *Księgi Rodzaju*, *Księgi Hioba*, *Księgi Koheleta*, *Pieśń Księgi Psalmów*, *Apokalipsy św. Jana*  
Jan Parandowski, *Mitologia*, część I *Grecja*  
Homer, *Iliada* (fragmenty)  
Sofokles, *Antygona*

# Egzamin maturalny - 2024

**Formuła 2023** – absolwenci czteroletniego liceum ogólnokształcącego



<i>Rodzaj dokumentu:</i>	<b>Informacja o sposobie organizacji i przeprowadzania egzaminu maturalnego w <b>Formule 2023</b> oraz w <b>Formule 2015</b> obowiązująca w roku szkolnym 2023/2024</b>
<i>Egzamin:</i>	<b>Egzamin maturalny</b>
<i>Przedmiot:</i>	Wszystkie przedmioty
<i>Termin egzaminu:</i>	Termin główny – maj 2024 r. Termin dodatkowy – czerwiec 2024 r. Termin poprawkowy – sierpień 2024 r.
<i>Data publikacji dokumentu:</i>	17 sierpnia 2023 r.

# Co między innymi zawiera

Rodzaj dokumentu:	Informacja o sposobie organizacji i przeprowadzania egzaminu maturalnego w <b>Formule 2023</b> oraz w <b>Formule 2015</b> obowiązująca w roku szkolnym 2023/2024
-------------------	--

- ❖ Wszystkie informacje ważne dla uczniów i absolwentów o zasadach przystępowania do egzaminu maturalnego, w tym katalog przedmiotów obowiązkowych oraz przedmiotów dodatkowych.
- ❖ Szczegółowe informacje o sposobie przeprowadzania egzaminu ustnego i pisemnego.
- ❖ Szczegółowe informacje o materiałach egzaminacyjnych i przykłady ich wizualizacji.
- ❖ Informacje o sposobach wyrażania wyników.

RYSUNEK 2A. Arkusz egzaminacyjny w **Formule 2023** (strona tytułowa) – szata graficzna

Centralna Komisja Egzaminacyjna  
WYPEŁNIA ZDAJĄCY

KOD PESEL

Miejsce na naklejkę. Sprawdź, czy kod na naklejkę to **M-100**. Jeżeli tak – przyklej naklejkę. Jeżeli nie – zgłoś to nauczycielowi.

Egzamin maturalny **Formuła 2023**

**CHEMIA**  
Poziom rozszerzony

Symbol arkusza  
MCHP-R0-100-2305

DATA: **15 maja 2023 r.**  
GODZINA ROZPOCZĘCIA: **9:00**  
CZAS TRWANIA: **180 minut**  
LICZBA PUNKTÓW DO UZYSKANIA: **60**

Przed rozpoczęciem pracy z arkuszem egzaminacyjnym

1. Sprawdź, czy nauczyciel przekazał Ci właściwy arkusz egzaminacyjny, tj. arkusz we właściwej formule, z właściwego przedmiotu na właściwym poziomie.
2. Jeżeli przekazano Ci **niewłaściwy** arkusz – natychmiast zgłoś to nauczycielowi. Nie rozrywaj banderoli.
3. Jeżeli przekazano Ci **właściwy** arkusz – rozewnij banderole po otrzymaniu takiego polecenia od nauczyciela. Zapoznaj się z instrukcją na stronie 2.

Strata graficzna © CKE, 2022

RYSUNEK 2B. Arkusz egzaminacyjny w **Formule 2023** (strona ostatnia) – szata graficzna

**CHEMIA**  
Poziom rozszerzony  
Formuła 2023

**CHEMIA**  
Poziom rozszerzony  
Formuła 2023

**CHEMIA**  
Poziom rozszerzony  
Formuła 2023

Rodzaj dokumentu:	<b>Komunikat dyrektora Centralnej Komisji Egzaminacyjnej z 17 sierpnia 2023 r. w sprawie harmonogramu przeprowadzania egzaminu ósmoklasisty oraz egzaminu maturalnego w 2024 roku</b>
Egzamin:	<b>Egzamin ósmoklasisty</b> <b>Egzamin maturalny w „Formule 2023” oraz w „Formule 2015”</b>
Przedmiot:	Wszystkie przedmioty
Termin egzaminu:	<u>Egzamin ósmoklasisty:</u> Termin główny – styczeń i maj 2024 r. Termin dodatkowy – maj i czerwiec 2024 r.  <u>Egzamin maturalny:</u> Termin główny – maj 2024 r. Termin dodatkowy – czerwiec 2024 r. Termin poprawkowy – sierpień 2024 r.
Data publikacji dokumentu:	17 sierpnia 2023 r.

**HARMONOGRAM EGZAMINU MATURALNEGO W TERMINIE GŁÓWNYM**

dla absolwentów wszystkich typów szkół; taki sam dla egzaminu w Formule 2023 oraz w Formule 2015

Część ustna egzaminu maturalnego		
od 11 do 16 maja (z wyjątkiem 12 maja) oraz od 20 do 25 maja	język polski języki mniejszości narodowych języki obce nowożytnie język łemkowski język kaszubski	Egzamin jest przeprowadzany w szkołach według harmonogramów ustalonych przez przewodniczących zespołów egzaminacyjnych.

Część pisemna egzaminu maturalnego		
Maj	Godzina 9:00	Godzina 14:00
7 wtorek	język polski – pp <sup>1</sup>	-----
8 środa	matematyka – pp	język kaszubski – pr <sup>2</sup> język łemkowski – pr język łaciński i kultura antyczna – pr
9 czwartek	język angielski – pp	język francuski – pp język hiszpański – pp język niemiecki – pp język rosyjski – pp język włoski – pp
10 piątek	wiedza o społeczeństwie – pr	język niemiecki – pr język niemiecki – dj <sup>3</sup>
11, 12 – sobota, niedziela		
13 poniedziałek	język angielski – pr język angielski – dj	filozofia – pr
14 wtorek	biologia – pr	język rosyjski – pr język rosyjski – dj
15 środa	matematyka – pr	język francuski – pr język francuski – dj
16 czwartek	chemia – pr	historia muzyki – pr
17 piątek	geografia – pr	języki mniejszości narodowych – pp
18, 19 – sobota, niedziela		
20 poniedziałek	język polski – pr	języki mniejszości narodowych – pr
21 wtorek	historia – pr	język hiszpański – pr język hiszpański – dj
22 środa	informatyka – pr	historia sztuki – pr
23 czwartek	fizyka – pr	język włoski – pr język włoski – dj
24 piątek	godz. 9:00 – matematyka w języku obcym dla absolwentów szkół lub oddziałów dwujęzycznych (pp) <sup>4</sup>	
	godz. 10:35 – geografia w języku obcym dla absolwentów szkół lub oddziałów dwujęzycznych (pr) <sup>4</sup>	
	godz. 12:10 – chemia w języku obcym dla absolwentów szkół lub oddziałów dwujęzycznych (pr) <sup>4</sup>	
	godz. 13:45 – fizyka w języku obcym dla absolwentów szkół lub oddziałów dwujęzycznych (pr) <sup>4</sup>	
	godz. 15:20 – biologia w języku obcym dla absolwentów szkół lub oddziałów dwujęzycznych (pr) <sup>4</sup>	
		godz. 16:55 – historia w języku obcym dla absolwentów szkół lub oddziałów dwujęzycznych (pr) <sup>4</sup>

<sup>1</sup>pp – poziom podstawowy; pr – poziom rozszerzony; dj – poziom dwujęzyczny

<sup>2</sup>Dodatkowe zadania egzaminacyjne w języku obcym z biologii, chemii, fizyki, geografii, historii, matematyki mogą rozwiązywać absolwenci szkół lub oddziałów dwujęzycznych, w których przedmioty te były nauczane w języku obcym nowożytnym.



**HARMONOGRAM EGZAMINU MATURALNEGO W TERMINIE DODATKOWYM\***

taki sam dla egzaminu w **Formule 2023** oraz w **Formule 2015**; dla zdających (absolwentów wszystkich typów szkół), którzy uzyskali zgodę dyrektora okręgowej komisji egzaminacyjnej na przystąpienie do egzaminu maturalnego w terminie dodatkowym

Część ustna egzaminu maturalnego		
10–12 czerwca	język polski języki mniejszości narodowych języki obce nowożytne język lemkowski język kaszubski	Egzamin jest przeprowadzany w szkołach według harmonogramów ustalonych przez przewodniczących zespołów egzaminacyjnych.

Część pisemna egzaminu maturalnego			
Czerwiec	Godzina 9:00	Godzina 14:00	
3	poniedziałek	język polski – pp <sup>”</sup>	-----
4	wtorek	matematyka – pp	język niemiecki – pr <sup>”</sup> język niemiecki – dj <sup>”</sup>
5	środa	język angielski – pp język francuski – pp język hiszpański – pp język niemiecki – pp język rosyjski – pp język włoski – pp	filozofia – pr język łaciński i kultura antyczna – pr historia muzyki – pr
6	czwartek	biologia – pr	język angielski – pr język angielski – dj
7	piątek	wiedza o społeczeństwie – pr	język francuski – pr język francuski – dj
8, 9 – sobota, niedziela			
10	poniedziałek	chemia – pr	historia sztuki – pr
11	wtorek	matematyka – pr	historia – pr
12	środa	geografia – pr	język rosyjski – pr język rosyjski – dj
13	czwartek	fizyka – pr	język hiszpański – pr język hiszpański – dj
14	piątek	informatyka – pr	język polski – pr język kaszubski – pr język lemkowski – pr zadania w języku obcym <sup>***</sup>
15, 16 – sobota, niedziela			
17	poniedziałek	języki mniejszości narodowych – pp	języki mniejszości narodowych – pr język włoski – pr język włoski – dj

\* Informacja o miejscach przeprowadzania egzaminu zostanie umieszczona na stronie internetowej właściwej okręgowej komisji egzaminacyjnej w ostatnim tygodniu maja 2024 r.

” pp – poziom podstawowy; pr – poziom rozszerzony; dj – poziom dwujęzyczny

\*\*\* Dodatkowe zadania egzaminacyjne w języku obcym z biologii, chemii, fizyki, geografii, historii, matematyki mogą rozwiązywać absolwenci szkół lub oddziałów dwujęzycznych, w których przedmioty te były nauczane w języku obcym nowożytnym.

Termin ogłaszania wyników egzaminu maturalnego	9 lipca 2024 r.
Termin przekazania szkołom świadectw, aneksów i informacji o wynikach	do 9 lipca 2024 r.
Termin wydania zdającym świadectw, aneksów i informacji o wynikach	9 lipca 2024 r.

Komunikat o harmonogramie egzaminów w 2024 r.

**HARMONOGRAM EGZAMINU MATURALNEGO W TERMINIE POPRAWKOWYM\***

taki sam dla egzaminu w **Formule 2023** oraz w **Formule 2015**; dla zdających (absolwentów wszystkich typów szkół), którzy przystąpili do egzaminu maturalnego ze wszystkich przedmiotów obowiązkowych i nie zdali egzaminu tylko z jednego przedmiotu w części ustnej albo w części pisemnej

1. Część pisemna – 20 sierpnia 2024 r. (wtorek), godz. 9:00
2. Część ustna (język polski, języki mniejszości narodowych, języki obce nowożytne) – 21 sierpnia 2024 r. (środa).

\* Informacja o miejscu egzaminu zostanie umieszczona na stronie internetowej właściwej okręgowej komisji egzaminacyjnej w terminie do 9 sierpnia 2024 r.

Termin ogłaszania wyników egzaminu maturalnego	10 września 2024 r.
Termin przekazania szkołom świadectw, aneksów i informacji o wynikach	do 10 września 2024 r.
Termin wydania zdającym świadectw, aneksów i informacji o wynikach	10 września 2024 r.

# Kto może skorzystać z dostosowań egzaminacyjnych?

Komunikat o dostosowaniach egzaminu maturalnego w 2024 r.

Komunikat o dostosowaniach egzaminu maturalnego w 2024 r.

## 4. Zdający uprawnieni do dostosowania:

Lp.	Zdający:	Dostosowanie		Podstawa (dokument)
		formy	warunków	
1.	posiadający orzeczenie o potrzebie kształcenia specjalnego wydane ze względu na niepełnosprawność	tak <sup>5</sup>	tak	orzeczenie <sup>6</sup>
2.	posiadający orzeczenie o potrzebie kształcenia specjalnego wydane ze względu na niedostosowanie społeczne lub zagrożenie niedostosowaniem społecznym	nie	tak	orzeczenie
3.	posiadający orzeczenie o potrzebie indywidualnego nauczania	nie	tak	orzeczenie
4.	chory lub niesprawny czasowo oraz zdający z chorobami przewlekłymi	nie	tak	zaświadczenie o stanie zdrowia wydane przez lekarza, a w przypadku zdających z chorobami przewlekłymi – również orzeczenie o potrzebie indywidualnego nauczania

5.	posiadający opinię poradni psychologiczno-pedagogicznej, w tym poradni specjalistycznej, o specyficznych trudnościach w uczeniu się: z dysleksją, z dysgrafią, z dysortografią, z dyskalkulią	nie	tak	opinia poradni psychologiczno-pedagogicznej <sup>7</sup>
6.	który w roku szkolnym 2023/2024 był objęty pomocą psychologiczno-pedagogiczną w szkole ze względu na: a. trudności adaptacyjne związane z wcześniejszym kształceniem za granicą b. zaburzenia komunikacji językowej c. sytuację kryzysową lub traumatyczną	nie	tak	pozytywna opinia rady pedagogicznej, a w przypadku zdających z zaburzeniami komunikacji językowej – również zaświadczenie o stanie zdrowia oraz opinia poradni psychologiczno-pedagogicznej
7.	o którym mowa w art. 165 ust. 2 ustawy z dnia 14 grudnia 2016 r. <i>Prawo oświatowe</i> (cudzoziemiec), któremu ograniczona znajomość języka polskiego utrudnia zrozumienie czytanego tekstu	nie	tak	pozytywna opinia rady pedagogicznej
8.	obywatel Ukrainy	tak	tak	pozytywna opinia rady pedagogicznej
9.	z zaburzeniem widzenia barw	tak	nie	zaświadczenie o stanie zdrowia wydane przez lekarza.

Rodzaj dokumentu:	<b>Komunikat dyrektora Centralnej Komisji Egzaminacyjnej z 17 sierpnia 2023 r. w sprawie szczegółowych sposobów dostosowania warunków i form przeprowadzania egzaminu maturalnego w roku szkolnym 2023/2024</b>
Egzamin:	<b>Egzamin maturalny w „Formule 2023” oraz w „Formule 2015”</b>
Przedmiot:	Wszystkie przedmioty
Termin egzaminu:	Termin główny – maj 2024 r. Termin dodatkowy – czerwiec 2024 r. Termin poprawkowy – sierpień 2024 r.
Data publikacji dokumentu:	17 sierpnia 2023 r.

# Kto może skorzystać z dostosowań egzaminacyjnych?

- Dyrektor szkoły powinien poinformować uczniów i ich rodziców o możliwych sposobach dostosowania do **28 września 2024 r.**
- Dokumenty uprawniające do dostosowań należy złożyć wraz z deklaracją.

 Tabela <b>1.11</b>	Uprawnieni do dostosowania	Zdający ze specyficznymi trudnościami w uczeniu się: z dysleksją, z dysgrafią, z dysortografią, z dyskalkulią
	Podstawa uprawnień	Opinia poradni psychologiczno-pedagogicznej, w tym poradni specjalistycznej
	Oznaczenie arkusza	Formuła 2023: M*-100 / Formuła 2015: E*-100
<b>Możliwe sposoby dostosowania: Część pisemna</b> (dyrektor szkoły zaznacza w <b>SIOEO</b> sposoby dostosowania wskazane przez radę pedagogiczną oraz zaakceptowane przez pełnoletniego zdającego ALBO rodziców [prawnych opiekunów] niepełnoletniego zdającego)		
1. Pisanie pracy na komputerze. <i>Dostosowanie możliwe tylko wtedy, gdy głębokość zaburzenia grafii uniemożliwia odczytanie i dokonanie prawidłowej oceny odpowiedzi do zadań w arkuszu egzaminacyjnym oraz gdy w toku edukacji zdający został wdrożony do takiej formy pracy.</i>		
2. Zastosowanie szczegółowych zasad oceniania rozwiązań zadań otwartych, uwzględniających specyficzne trudności w uczeniu się: <ol style="list-style-type: none"> <li>a) z języka polskiego na poziomie podstawowym i rozszerzonym – w przypadku opinii o dysleksji lub dysortografii</li> <li>b) z matematyki na poziomie podstawowym – w przypadku opinii o dyskalkulii lub dysleksji (jeżeli w opinii o dysleksji wskazane są również problemy z zapisem matematycznym)</li> <li>c) z języków obcych nowożytnych, języka mniejszości narodowej, języka mniejszości etnicznej, języka regionalnego na poziomie, odpowiednio, podstawowym, rozszerzonym i dwujęzycznym – w przypadku opinii o dysleksji.</li> </ol>		

 Tabela <b>1.12</b>	Uprawnieni do dostosowania	Zdający z chorobami przewlekłymi
	Podstawa uprawnień	Orzeczenie o potrzebie indywidualnego nauczania lub zaświadczenie o stanie zdrowia wydane przez lekarza
	Oznaczenie arkusza	Formuła 2023: M*-100 / Formuła 2015: E*-100
<b>Możliwe sposoby dostosowania: Część ustna</b> (dyrektor szkoły zaznacza w <b>SIOEO</b> sposoby dostosowania wskazane przez radę pedagogiczną oraz zaakceptowane przez pełnoletniego zdającego ALBO rodziców [prawnych opiekunów] niepełnoletniego zdającego)		
1. Dostosowanie warunków zdawania egzaminu do specyfiki choroby.		
2. Korzystanie z zaleconego przez lekarza sprzętu medycznego i leków koniecznych ze względu na chorobę. <i>W przypadku zdających ze stwierdzoną cukrzycą korzystających z pompy insulinowej dopuszcza się możliwość korzystania z telefonu komórkowego z aplikacją do mierzenia poziomu glukozy. Przed wejściem na salę egzaminacyjną zdający przekazuje telefon przewodniczącemu zespołu przedmiotowego, który upewnia się, że sygnały przychodzące są wyłączone i umieszcza telefon na stole, przy którym pracuje ZP. Zdający sygnalizuje konieczność skorzystania z telefonu.</i>		
3. A. Przedłużenie czasu przeprowadzania egzaminu z języka polskiego, języka mniejszości narodowej, języka mniejszości etnicznej lub języka regionalnego nie więcej niż o 15 minut i przeznaczenie go na przygotowanie do wypowiedzi i/lub egzamin (wypowiedź monologową oraz rozmowę z zespołem przedmiotowym).  B. Przedłużenie czasu przeprowadzania egzaminu z języka obcego nowożytnego – nie więcej niż o 15 minut. <i>Dostosowanie A lub B możliwe tylko wtedy, gdy w toku edukacji szkolnej zdający korzystał z takiego sposobu wyrównania szans edukacyjnych w związku ze stanem zdrowia i fakt ten jest udokumentowany.</i>		
<b>Możliwe sposoby dostosowania: Część pisemna</b> (dyrektor szkoły zaznacza w <b>SIOEO</b> sposoby dostosowania wskazane przez radę pedagogiczną oraz zaakceptowane przez pełnoletniego zdającego ALBO rodziców [prawnych opiekunów] niepełnoletniego zdającego)		
1. Dostosowanie warunków zdawania egzaminu do specyfiki choroby.		
2. Korzystanie z zaleconego przez lekarza sprzętu medycznego i leków koniecznych ze względu na chorobę. <i>W przypadku zdających ze stwierdzoną cukrzycą korzystających z pompy insulinowej dopuszcza się możliwość korzystania z telefonu komórkowego z aplikacją do mierzenia poziomu glukozy. W takim przypadku zdający może przystąpić do egzaminu w odrębnej sali albo – jeżeli przystępuje do egzaminu w sali z innymi zdającymi – maturzysta nie losuje numeru stołka, przy którym pracuje podczas egzaminu; przewodniczący zespołu nadzorującego wskazuje stolik możliwie najbliższy stanowiska zespołu nadzorującego. Przed wejściem na salę egzaminacyjną zdający przekazuje telefon przewodniczącemu zespołu nadzorującego, który upewnia się, że sygnały przychodzące są wyłączone i umieszcza telefon na stole, przy którym pracuje ZN. Zdający sygnalizuje konieczność skorzystania z telefonu przez podniesienie ręki.</i>		
3. Przedłużenie czasu przeprowadzania egzaminu z danego przedmiotu nie więcej niż o 30 minut; dodatkowy czas może być przeznaczony na wykonanie zadań lub przerwy, w zależności od potrzeb. <i>Dostosowanie możliwe tylko wtedy, gdy w toku edukacji szkolnej zdający korzystał z takiego sposobu wyrównania szans edukacyjnych w związku ze stanem zdrowia i fakt ten jest udokumentowany.</i>		

# Kto może skorzystać z dostosowań egzaminacyjnych?

---

Opinia poradni psychologiczno-pedagogicznej, w tym poradni specjalistycznej, wydana na którymkolwiek etapie kształcenia **zachowuje swoją ważność na egzaminach w kolejnych latach** dla tych, którzy nie zdali, poprawiają lub dobierają przedmioty.

Na poziomie maturalnym dla osób **dyslektycznych nie przewiduje się różnicowania arkuszy ani wydłużenia czasu ich rozwiązywania**. Możliwe jest jedynie zastosowanie odrębnych kryteriów oceniania prac pisemnych.

# Materiały pomocnicze

---

Każdy zdający powinien mieć na egzaminie z każdego przedmiotu długopis (lub pióro) z **czarnym tuszem (atramentem)** przeznaczony do zapisywania rozwiązań (odpowiedzi).

Rysunki – jeżeli trzeba je wykonać – zdający wykonują długopisem. **Nie wykonuje się rysunków ołówkiem!**

**Kalkulatory proste** na maturę z matematyki i wybrane wzory matematyczne zapewnia zdającym szkoła. Podobnie szkoła zapewni wzory i stałe fizykochemiczne na egzaminy z: biologii, chemii i fizyki. Publikacje można również pobrać ze strony internetowej Centralnej Komisji Egzaminacyjnej i okręgowych komisji egzaminacyjnych.

# Materiały pomocnicze

## 2. Pozostałe materiały i przybory pomocnicze według przedmiotów egzaminacyjnych:

Przedmiot	Przybory i materiały pomocnicze	Obowiązkowo / fakultatywnie	Zapewnia*
biologia	linijka	fakultatywnie	zdający lub szkoła
	kalkulator prosty**	obowiązkowo	zdający lub szkoła
	Wybrane wzory i stałe fizykochemiczne na egzamin maturalny z biologii, chemii i fizyki	obowiązkowo	szkoła
chemia	linijka	fakultatywnie	zdający lub szkoła
	kalkulator naukowy**	obowiązkowo	zdający lub szkoła
	Wybrane wzory i stałe fizykochemiczne na egzamin maturalny z biologii, chemii i fizyki	obowiązkowo	szkoła
fizyka	linijka	obowiązkowo	zdający lub szkoła
	kalkulator naukowy**	obowiązkowo	zdający lub szkoła
	Wybrane wzory i stałe fizykochemiczne na egzamin maturalny z biologii, chemii i fizyki	obowiązkowo	szkoła
geografia	linijka	obowiązkowo	zdający lub szkoła
	kalkulator prosty**	obowiązkowo	zdający lub szkoła
	lupa	fakultatywnie	zdający lub szkoła

\* Nieodzwolone jest korzystanie z długopisów zmywalnych/ścieralnych.

historia	lupa	fakultatywnie	zdający lub szkoła
historia sztuki	lupa	fakultatywnie	zdający lub szkoła
historia muzyki	odtwarzacz płyt CD z kompletem zapasowych baterii i słuchawkami	obowiązkowo	zdający lub szkoła
	lupa	fakultatywnie	zdający lub szkoła
informatyka	kalkulator prosty**	obowiązkowo	zdający lub szkoła

matematyka	linijka	obowiązkowo	zdający lub szkoła
	cyrkiel	obowiązkowo	zdający lub szkoła
	kalkulator prosty**	obowiązkowo	zdający lub szkoła
	Wybrane wzory matematyczne na egzamin maturalny z matematyki	obowiązkowo	szkoła
wiedza o społeczeństwie	kalkulator prosty**	fakultatywnie	zdający lub szkoła

\* Przewodniczący zespołu egzaminacyjnego (dyrektor szkoły) informuje zdających, czy dane przybory i materiały pomocnicze zapewnia szkoła, czy każdy zdający przynosi własne.

\*\* Por. charakterystykę kalkulatora prostego oraz kalkulatora naukowego w punkcie 6 poniżej.

Rodzaj dokumentu:	Komunikat dyrektora Centralnej Komisji Egzaminacyjnej z 17 sierpnia 2023 r. w sprawie <b>materiałów i przyborów pomocniczych</b> , z których mogą korzystać zdający na egzaminie ósmoklasisty i egzaminie maturalnym w 2024 roku
Egzamin:	Egzamin ósmoklasisty Egzamin maturalny w „Formule 2023” oraz w „Formule 2015”
Przedmiot:	Wszystkie przedmioty
Termin egzaminu:	Egzamin ósmoklasisty: Termin główny – styczeń i maj 2024 r. Termin dodatkowy – maj i czerwiec 2024 r.
	Egzamin maturalny: Termin główny – maj 2024 r. Termin dodatkowy – czerwiec 2024 r. Termin poprawkowy – sierpień 2024 r.
Data publikacji dokumentu:	17 sierpnia 2023 r.

# Jak i do kiedy uczniowie i absolwenci składają deklarację maturalną?

---

- Każdy zdający może złożyć deklarację przystąpienia do egzaminu maturalnego w 2024 r. w postaci elektronicznej albo w postaci papierowej.
- Zdający składa deklarację **tylko w jednej z tych postaci**. Nasze liceum oczekuje złożenia e-deklaracji.
- Deklarację w postaci elektronicznej (**e-deklarację**) zdający może wypełnić i złożyć w Zintegrowanym Interfejsie Użytkownika (ZIU) na stronie internetowej: [www.wyniki.edu.pl](http://www.wyniki.edu.pl)
- Logowanie do ZIU jest możliwe przy użyciu **loginu i hasła otrzymanego od dyrektora szkoły do 25 września 2023 r.** lub przy użyciu profilu zaufanego, e-dowodu lub bankowości elektronicznej.

# Jak i do kiedy uczniowie i absolwenci składają deklarację maturalną?

---

- Dyrektor szkoły przekazuje uczniom ostatnich klas, którzy w 2024 r. planują przystąpienie do egzaminu maturalnego po raz pierwszy, login i hasło do ZIU **do 25 września**, aby mogli złożyć **deklarację wstępną do 2 października 2023 r.**
- Deklarację ostateczną trzeba złożyć **do 7 lutego 2024 r.**
- Po tym terminie nie ma już możliwości dokonywania zmian w deklaracji dotyczących wyboru przedmiotów i poziomu egzaminów.
- **W przypadku niezłożenia** deklaracji ostatecznej **z dniem 8 lutego 2024 r.** deklaracja wstępna staje się deklaracją ostateczną.



# Jak i do kiedy uczniowie i absolwenci składają deklarację maturalną?

---

- Dokumenty uprawniające do dostosowania warunków i form egzaminu zdający składa razem z deklaracją do **2 października 2023 r.**
- Dokumentacja może być uzupełniona do **7 lutego 2024 r.**
- Wyjątek stanowią absolwenci chorzy lub niesprawni czasowo, którzy zaświadczenie o stanie zdrowia mogą złożyć w terminie późniejszym.

# Matura w terminie dodatkowym

---

- Zdający ma prawo, w szczególnych przypadkach losowych lub zdrowotnych uniemożliwiających przystąpienie zgodnie z harmonogramem do części ustnej lub pisemnej egzaminu z danego przedmiotu lub przedmiotów zdawać egzamin w dodatkowym terminie.
- Egzaminy pisemne **3-17 czerwca 2024 r.**

# Matura w terminie dodatkowym

---

- Zdający lub jego rodzice (prawni opiekunowie) składają do dyrektora udokumentowany wniosek (**Załącznik 6**) **najpóźniej w dniu, w którym odbywa się egzamin z danego przedmiotu**. Dyrektor szkoły przekazuje wniosek wraz z załączonymi dokumentami dyrektorowi OKE najpóźniej następnego dnia roboczego po otrzymaniu wniosku.
- Dyrektor OKE rozpatruje wniosek, **w terminie 2 dni od daty jego otrzymania**, i może wyrazić zgodę na przystąpienie przez absolwenta do egzaminu w terminie dodatkowym. Rozstrzygnięcie dyrektora komisji okręgowej jest ostateczne.

# Zasady organizowania i przeprowadzania egzaminu maturalnego w 2024 roku

## Egzaminy obowiązkowe

### Część ustna

- 1) język polski – bez określania poziomu (próg 30%)
- 2) język obcy nowożytny – bez określania poziomu (próg 30%)

### Część pisemna

- 1) język polski – poziom podstawowy (próg 30%)
- 2) matematyka – poziom podstawowy (próg 30%)
- 3) język obcy nowożytny (**ten sam, co w części ustnej**) – poziom podstawowy (próg 30%)
- 4) wybrany przedmiot dodatkowy – poziom rozszerzony (**bez progu**)

## Egzaminy dodatkowe

- 1) **Od 1 do 5** kolejnych przedmiotów dodatkowych **na poziomie rozszerzonym** albo – w przypadku języków obcych – **rozszerzonym** albo **dwujęzycznym**.
- 2) Absolwenci **oddziałów dwujęzycznych** **obowiązkowo** przystępują do egzaminu z języka **OBCEGO** (niekoniecznie hiszpańskiego) **na poziomie dwujęzycznym** (jako przedmiotu dodatkowego).

# Lista jawnych zadań egzaminacyjnych i ANEKS do niej

Rodzaj dokumentu:	<b>Aneks do Informatora o egzaminie maturalnym z języka polskiego jako przedmiotu obowiązkowego w Formule 2023 obowiązujący w latach szkolnych 2022/2023 i 2023/2024</b>
Egzamin:	<b>Egzamin maturalny</b>
Przedmiot:	<b>Język polski – poziom podstawowy; część ustna</b>
Termin egzaminu:	Termin główny – maj 2023 i 2024 r. Termin dodatkowy – czerwiec 2023 i 2024 r. Termin poprawkowy – sierpień 2023 i 2024 r.
Data publikacji dokumentu:	13 czerwca 2022 r. (aktualizacja 1.: 26 sierpnia 2022 r.) (aktualizacja 2.: 9 listopada 2022 r.) (aktualizacja 3.: 15 marca 2023 r.)

## Adam Mickiewicz, *Konrad Wallenrod*

32. Podstępne metody walki z wrogiem jako zaprzeczenie etosu rycerskiego. Omów zagadnienie na podstawie *Konrada Wallenroda* Adama Mickiewicza. W swojej odpowiedzi uwzględnij również wybrany kontekst.
33. Dobro własne czy dobro ogółu – bohater literacki w sytuacji wyboru. Omów zagadnienie na podstawie *Konrada Wallenroda* Adama Mickiewicza. W swojej odpowiedzi uwzględnij również wybrany kontekst.
34. Miłość tragiczna. Omów zagadnienie na podstawie *Konrada Wallenroda* Adama Mickiewicza. W swojej odpowiedzi uwzględnij również wybrany kontekst.

## Adam Mickiewicz, *Pan Tadeusz*

35. W jakim celu literatura ukazuje wyidealizowany obraz danej społeczności? Omów zagadnienie na podstawie *Pana Tadeusza* Adama Mickiewicza. W swojej odpowiedzi uwzględnij również wybrany kontekst.
36. Utwór literacki jako wyraz tęsknoty za ojczyzną. Omów zagadnienie na podstawie *Pana Tadeusza* Adama Mickiewicza. W swojej odpowiedzi uwzględnij również wybrany kontekst.
37. Zwyczaje i obyczaje szlacheckie w kulturze polskiej. Omów zagadnienie na podstawie *Pana Tadeusza* Adama Mickiewicza. W swojej odpowiedzi uwzględnij również wybrany kontekst.
38. Czy szlachetnymi uczynkami można odkupić ciężką winę? Omów zagadnienie na podstawie *Pana Tadeusza* Adama Mickiewicza. W swojej odpowiedzi uwzględnij również wybrany kontekst.
39. Przemiana wewnętrzna bohatera. Omów zagadnienie na podstawie *Pana Tadeusza* Adama Mickiewicza. W swojej odpowiedzi uwzględnij również wybrany kontekst.

# Egzamin maturalny w roku 2024

## Język polski – część ustna

**Część ustna (bez określania poziomu):  
obowiązkowa. Każdy zdający musi do niej  
przystąpić i uzyskać minimum 30% punktów,  
aby zdać egzamin.**

- 1) Egzamin obowiązkowy.
- 2) Czas trwania: 30 minut, w tym:
  - a) 15 minut – przygotowanie do odpowiedzi
  - b) 15 minut – wypowiedzi monologiczne i rozmowa z zespołem przedmiotowym.
- 3) Maksymalna liczba punktów do uzyskania: **30**.

### Zestaw zadań egzaminacyjnych

Zdający losuje zestaw składający się z dwóch zadań:

- 1) **zadanie 1. (z puli zadań jawnych)** zawiera zagadnienie sprawdzające znajomość treści i problematyki lektury obowiązkowej;
- 2) **zadanie 2. (z puli zadań niejawnych)** dotyczy zagadnienia związanego z literaturą lub innymi dziełami sztuki albo językiem; zdający omawia je na podstawie dołączonego do polecenia materiału w postaci tekstu literackiego lub nieliterackiego, albo tekstu ikonicznego.

# Egzamin maturalny w roku 2024

## Język polski – część pisemna, poziom podstawowy

Przeprowadzany na podstawie **wymagań egzaminacyjnych**, zawierających ograniczony zakres wymagań podstawy programowej.

Czas trwania: **240** minut.

Za rozwiązanie zadań można uzyskać maksymalnie **60 punktów**, w tym:

- 1) **część 1.:** *Język polski w użyciu* (czytanie ze zrozumieniem, argumentowanie, znajomość zasad i posługiwanie się poprawną polszczyzną, notatka syntetyzująca) – **10 pkt** (ok. 5–7 zadań – głównie otwartych – opartych na dwóch tekstach)
- 2) **część 2.:** *Test historycznoliteracki* (znajomość problematyki lektur obowiązkowych) – **15 pkt** (ok. 6–15 zadań – głównie otwartych, w większości opartych na zawartych w arkuszu krótkich tekstach)
- 3) **część 3.:** *Wypracowanie* – **35 pkt**.

- 1) **Dwa** tematy wypracowania do wyboru (tekst argumentacyjny).
- 2) Oba tematy **bez wskazania** konkretnej lektury obowiązkowej – lektura do wyboru przez zdającego spośród wszystkich lektur obowiązkowych (lista na stronach 2 i 3 arkusza egzaminacyjnego).
- 3) Wymagana minimalna długość wypracowania: **300** wyrazów (nie, jak określono w *Informatorze*, 400).

# Egzamin maturalny w roku 2024

## Matematyka – poziom podstawowy

Przeprowadzany na podstawie **wymagań egzaminacyjnych**, zawierających **ograniczony zakres wymagań podstawy programowej** (np. ograniczenie liczby zadań na dowodzenie w arkuszu - do jednego, brak zadania na dowód geometryczny, usunięcie wzorów skróconego mnożenia dla potęg trzecich, ograniczenie wymagań dotyczących wielomianów, ograniczenie wymagań ze stereometrii, m.in. całkowite usunięcie zagadnień dotyczących brył obrotowych).

Czas trwania: **180** minut.

Za rozwiązanie zadań można uzyskać maksymalnie **46 punktów**, w tym:  
29 pkt – zadania zamknięte; 17 pkt – zadania otwarte.

Liczba zadań otwartych: **7–13**.



# Egzamin maturalny w roku 2024

## Język obcy nowożytny – poziom podstawowy

**Część ustna (bez określania poziomu): obowiązkowa. Każdy zdający musi do niej przystąpić i uzyskać minimum 30% punktów, aby zdać egzamin.**

Część pisemna na poziomie podstawowym z **języka obcego tego samego, co w części ustnej.**

Przeprowadzany na podstawie **wymagań egzaminacyjnych, obniżających średni oczekiwany poziom biegłości językowej oraz zawierających ograniczony zakres środków gramatycznych i leksykalnych.**

Oczekiwany średni poziom biegłości językowej, w tym zakresu środków językowych w wypowiedziach pisemnych (w skali *ESOKJ*) – **B1 (B1+** w zakresie rozumienia ze słuchu i rozumienia tekstów pisanych).

Czas trwania: **120** minut.

Długość wypowiedzi w zadaniu sprawdzającym tworzenie wypowiedzi pisemnej (e-mail, wpis na forum, wpis na blogu): **80–130 wyrazów** (nie, jak określono w *Informatorze*, 100–150 wyrazów).

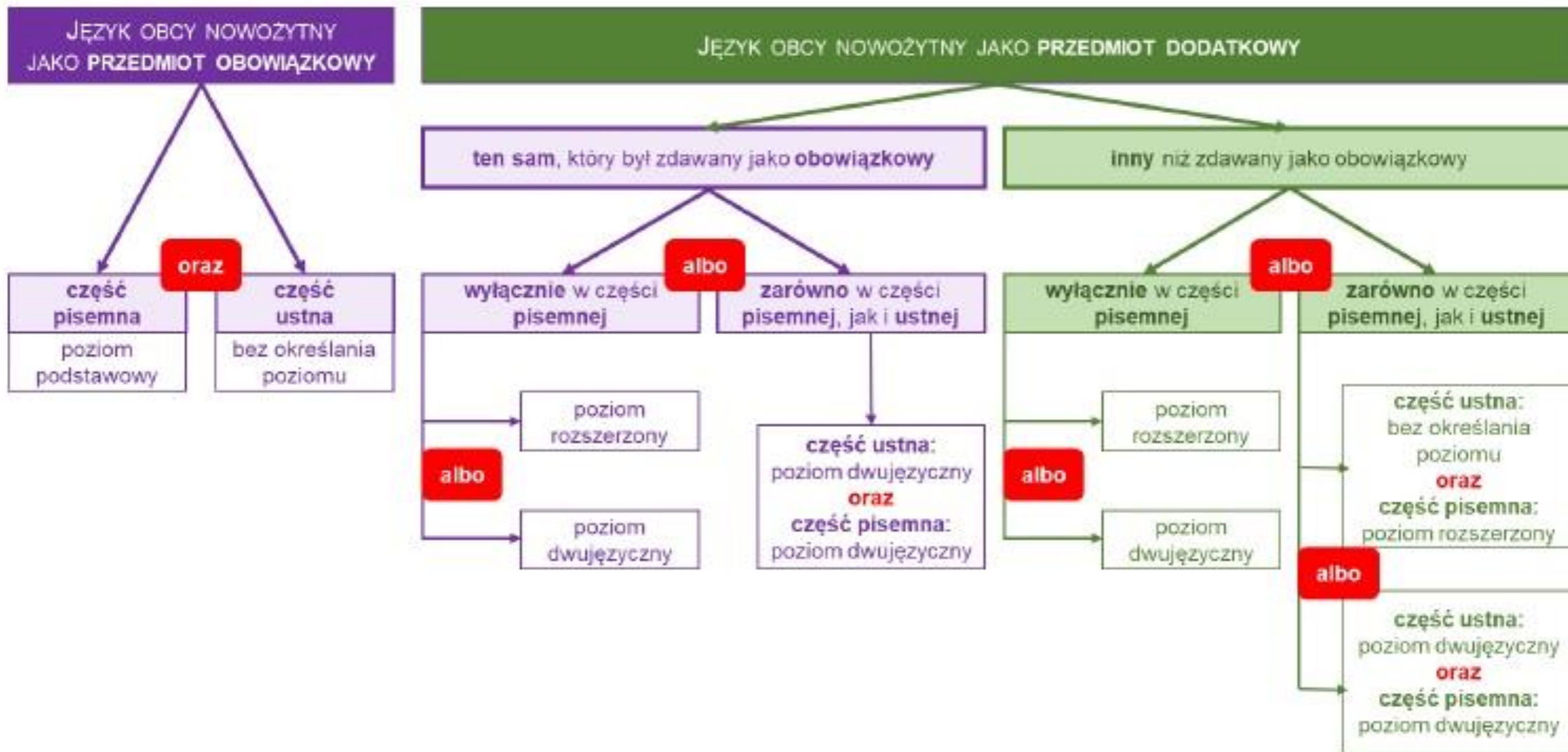

RYSUNEK 1. OPCJE WYBORU JĘZYKA OBCEGO NOWOŻYTNEGO JAKO PRZEDMIOTU OBOWIĄZKOWEGO ORAZ DODATKOWEGO NA EGZAMINIE MATURALNYM OD 2023 ROKU

# Egzamin maturalny w roku 2024

## Przedmioty dodatkowe – poziom rozszerzony

Przeprowadzany na podstawie **wymagań egzaminacyjnych**, **zawierających ograniczony zakres wymagań podstawy programowej**.

**Obowiązek przystąpienia** do egzaminu z jednego przedmiotu na poziomie rozszerzonym; **bez progu zaliczenia**. Obecność na nim absolwent potwierdza własnoręcznym podpisem na liście zdających.

# Egzamin maturalny w roku 2024

## Przedmioty dodatkowe – język polski na poziomie rozszerzonym

**Ograniczenie listy lektur** w przypadku egzaminu z języka polskiego na poziomie rozszerzonym

ORAZ **zmiana formatu arkusza**.

Najważniejsze **zmiany w arkuszu egzaminacyjnym** w roku 2024 (w porównaniu do zapisów ogłoszonych w *Informatorze o egzaminie maturalnym od roku szkolnego 2023/2024*)

	Informator	W roku 2023 oraz 2024
<b>Czas trwania egzaminu</b>	210 minut	210 minut
<b>Charakter egzaminu</b>	przedmiot obowiązkowy konieczność uzyskania 30% punktów	przedmiot nieobowiązkowy
<b>Elementy egzaminu</b>	Część 1. Test Część 2. Wypracowanie	Część 1. Wypracowanie
<b>Liczba punktów</b>	<b>50</b> , w tym Część 1. – 15 punktów Część 2. – 35 punktów	<b>35</b>

# Egzamin maturalny w roku 2024

## *Przedmioty dodatkowe*

Zmniejszenie minimalnej liczby wyrazów w wypracowaniu z **historii** na poziomie rozszerzonym: **300** (zamiast 500).

Zmniejszenie minimalnej liczby wyrazów w wypracowaniu z **filozofii** na poziomie rozszerzonym: **300** (zamiast 400).

---

Informatyka – **egzamin jednoczęściowy** – czas trwania 210 minut (tyle samo co dotychczas).

# Egzamin maturalny w roku 2024

## Przedmioty dodatkowe – język hiszpański dwujęzyczny (w klasie 4H.)

Absolwenci **oddziałów dwujęzycznych** – jak wszyscy pozostali zdający - muszą przystąpić do egzaminu maturalnego z **wybranego języka obcego nowożytnego** i uzyskać:

z części pisemnej – poziom podstawowy - **co najmniej 30%**,

z części ustnej – bez określania poziomu - **co najmniej 30%**.

Absolwenci **oddziałów dwujęzycznych obowiązkowo** będą musieli przystąpić **do części pisemnej egzaminu** maturalnego z **wybranego języka obcego nowożytnego** na poziomie dwujęzycznym (jako przedmiotu dodatkowego). **NIE MUSI TO BYĆ JĘZYK OBCY NOWOŻYTNY, KTÓRY BYŁ DRUGIM JĘZYKIEM NAUCZANIA W ODDZIALE, DO KTÓREGO UCZĘSZCZALI.**

Mogą wybrać dowolny z sześciu języków obcych, które są wśród przedmiotów maturalnych.

# Egzamin maturalny w roku 2024

## Przedmioty dodatkowe – język hiszpański dwujęzyczny (w klasie 4H.)

Zamiar ubiegania się o maturę hiszpańską, czyli **Título de Bachiller** absolwenci oddziału dwujęzycznego (4H.) powinni zaznaczyć w deklaracji maturalnej (strona piąta **Załącznika 1a Deklaracji A**).

Wtedy do szkoły zostaną dostarczone arkusze egzaminacyjne przygotowane przez Ministerstwo Edukacji Hiszpanii z: **literatury hiszpańskiej, geografii Hiszpanii i historii Hiszpanii.**

- F4.1.** Jestem absolwentem szkoły lub oddziału dwujęzycznego z językiem hiszpańskim będącym drugim językiem nauczania i zamierzam ubiegać się o hiszpański **Título de Bachiller**.  Tak.  Nie.
- F4.2.** Wyrażam zgodę na przekazanie moich danych osobowych oraz uzyskanych przeze mnie wyników z OKE do CKE oraz stronie hiszpańskiej.  Tak.  Nie.

## Czego nie wolno wносить do sali egzaminacyjnej?

---

Zdający nie może wносить do sali egzaminacyjnej żadnych **urządzeń telekomunikacyjnych (telefonów komórkowych, smartwatchów itp.)** ani korzystać z nich w tej sali.

Zdający w trakcie części pisemnej egzaminu może korzystać wyłącznie z **materiałów i przyborów pomocniczych**, których wykaz zawiera *Komunikat dyrektora CKE*.

Zdający **nie może wносить do sali innych** materiałów i przyborów pomocniczych.



# Świadectwo dojrzałości

---

Zdający otrzymuje świadectwo dojrzałości, jeżeli przystąpił do **SZEŚCIU** egzaminów:

- **TRZECH** pisemnych i **DWÓCH** ustnych z przedmiotów obowiązkowych i je zdał (**zdobył minimum 30% punktów**)
- ORAZ do egzaminu z **JEDNEGO** przedmiotu dodatkowego (nie ma minimum punktów do zdobycia!) i obecność na nim potwierdził własnoręcznym podpisem na liście zdających. i egzamin ten **nie został mu unieważniony**.

Na zdanie egzaminu maturalnego **nie mają wpływu wyniki egzaminów z przedmiotów zdawanych jako dodatkowe**. Te egzaminy nie mają ustalonego progu zaliczenia.

Termin wydania zdającym świadectw, aneksów i informacji o wynikach – **9 lipca 2024 r.**

# Matura w terminie poprawkowym

---

Do egzaminu maturalnego w terminie poprawkowym może przystąpić absolwent, który:

- przystąpił do **wszystkich** egzaminów z **przedmiotów obowiązkowych** w części ustnej i pisemnej i żaden jego egzamin **nie został unieważniony**;
- przystąpił do egzaminu z co najmniej **jednego przedmiotu dodatkowego na poziomie rozszerzonym** i egzamin ten **nie został unieważniony**;
- **nie zdał egzaminu wyłącznie z JEDNEGO przedmiotu obowiązkowego** w części pisemnej lub ustnej na **poziomie podstawowym**.

# Matura w terminie poprawkowym

---

- w terminie 7 dni od daty ogłoszenia wyników egzaminu (**nie później niż 16 lipca 2024 r.**) złożył do dyrektora szkoły pisemne oświadczenie o ponownym przystąpieniu do egzaminu z danego przedmiotu (**Załącznik 7**).
- Część pisemna - **20 sierpnia 2024 r.** (wtorek), godz. 9:00
- Część ustna – **21 sierpnia 2024 r.** (środa)
- Informacja o miejscu egzaminu zostanie umieszczona na stronie internetowej właściwej okręgowej komisji egzaminacyjnej w terminie do **9 sierpnia 2024 r.**
- Świadectwa dojrzałości – **10 września 2024 r.**

## Kiedy dyrektor szkoły **unieważnia** egzamin maturalny?

---

W przypadku:

1. stwierdzenia **niesamodzielnego rozwiązywania** zadań przez absolwenta;
2. **wniesienia lub korzystania** przez absolwenta w sali egzaminacyjnej z **urządzenia telekomunikacyjnego albo materiałów lub przyborów pomocniczych niewymienionych** w komunikacie o przyborach;
3. **zakłócania** przez absolwenta prawidłowego **przebiegu** egzaminu w sposób utrudniający pracę pozostałym zdającym.

## Wgląd do sprawdzonej pracy egzaminacyjnej

---

Absolwent ma **prawo wglądu** do sprawdzonej i ocenionej swojej pracy egzaminacyjnej, w miejscu i czasie wskazanym przez dyrektora okręgowej komisji egzaminacyjnej, **w ciągu 6 miesięcy** od dnia wydania przez okręgową komisję egzaminacyjną świadectw dojrzałości, aneksów i zaświadczeń o wynikach egzaminu maturalnego (**9 lipca 2024 r.**).

# Z czego warto skorzystać, przygotowując się do egzaminu?

The screenshot shows the website of the Centralna Komisja Egzaminacyjna (CKE). The header includes the CKE logo, the text 'CENTRALNA KOMISJA EGZAMINACYJNA', a search bar with the placeholder 'wpisz szukaną frazę', and logos for 'EDUKACYJNA WARTOŚĆ DODANA', 'bip', and social media icons for Twitter, YouTube, and the UK flag. The navigation menu contains: 'O KOMISJI', 'AKTUALNOŚCI', 'ARKUSZE', 'AKTY PRAWNE', 'WYNIKI EGZAMINÓW I BADANIA', and 'EGZAMINY WYGASZONE'. The main content area features a sidebar with 'Egzamin ósmoklasisty' and 'Egzamin maturalny'. The 'Egzamin maturalny' section is active, displaying 'Egzamin maturalny w Formule 2023', 'O egzaminie', 'Podstawa programowa', 'Informatory', and 'Arkusze'. The main content area has a purple header for 'Materiały dodatkowe' with a breadcrumb trail: 'strona startowa > egzamin maturalny > egzamin maturalny w formule 2023 > materiały dodatkowe'. Below this, there is a paragraph of information from the director of the CKE regarding the implementation of the 2023 exam in the Formula, dated January 12, 2022. A section titled 'Arkusze Pokazowe – Marzec 2022' lists resources for Polish language oral exams, including example tasks and materials for training.

**CENTRALNA KOMISJA EGZAMINACYJNA**

wpisz szukaną frazę

EDUKACYJNA WARTOŚĆ DODANA | bip

O KOMISJI | AKTUALNOŚCI | ARKUSZE | AKTY PRAWNE | WYNIKI EGZAMINÓW I BADANIA | EGZAMINY WYGASZONE

Egzamin ósmoklasisty >

Egzamin maturalny >

Egzamin maturalny w Formule 2023

O egzaminie

Podstawa programowa

Informatory

Arkusze

## Materiały dodatkowe

strona startowa > egzamin maturalny > egzamin maturalny w formule 2023 > materiały dodatkowe

Informacja dyrektora Centralnej Komisji Egzaminacyjnej o działaniach związanych z wdrażaniem egzaminu maturalnego w Formule 2023 w latach 2022–2023 > [Komunikat z 12 stycznia 2022 r.](#)

**Arkusze Pokazowe – Marzec 2022**

[Język polski – część ustna \(Filmy z przykładowymi nagraniami\)](#)





[Język polski – część ustna \(Przykładowe niejawne zadania egzaminacyjne\)](#)

[Egzamin z języka polskiego: Materiały informacyjno-szkoleniowe](#)

[Filmy, scenariusze i prezentacje z biologii, chemii i języka polskiego](#)

# Co pomoże Wam osiągnąć sukces egzaminacyjny?

---

-  wiedza o tym , jaki będzie egzamin, nieuleganie lękom, które towarzyszą każdej zmianie
-  uczestniczenie w diagnozach, egzaminach próbnych i analizowanie ich wyników po to, aby mieć świadomość swoich mocnych i słabych stron
-  wykorzystywanie w nauce indywidualnej i w szkole dostępnych materiałów pomocniczych
-  świadomy wybór przedmiotów dodatkowych powiązany z planami dotyczącymi studiów
-  wiara w swoje możliwości, współpraca z innymi...

# Składanie e-deklaracji przez zdających w ZIU

## Aby złożyć e-deklarację w systemie ZIU należy:

1. Dyrektor szkoły przekazuje zdającym dane do logowania w serwisie ZIU, które zawierają informacje: *Login, Hasło, Data wygenerowania hasła, Adres serwisu.*

Jan Kowalski	A01	ZIU
Login: jankow1	Hasło: sSEKaTNTkSx6	
Data wygenerowania hasła: 23.08.2023 10:03:07		
Adres serwisu: <a href="https://ziu.gov.pl">https://ziu.gov.pl</a>		

2. Wejść na stronę <https://wyniki.edu.pl>, a następnie zalogować się wprowadzając login oraz hasło w odpowiednie pola <sup>1</sup> i kliknąć przycisk *DAlej* <sup>2</sup> lub wybrać inny sposób logowania: profil zaufany, e-dowód lub bankowość elektroniczną <sup>3</sup>.





4. Po zalogowaniu, w zakładce *Konto*<sup>5</sup> należy zweryfikować lub uzupełnić adres e-mail<sup>6</sup>.



5. Po wybraniu zakładki *Deklaracja*<sup>7</sup>, kliknąć *Złóż e-deklarację*<sup>8</sup>.



6. Uzpełnić dane kontaktowe wpisując *Telefon*, *Email*, *Numer budynku*, *Kod pocztowy*, *Miejscowość* w polach wymaganych oraz opcjonalnie wprowadzić dane w polu *Ulica* oraz *Numer lokalu* <sup>9</sup>.

ZIU WYNIKI DEKLARACJA KONTO OPŁATA JANKOW1

### Deklaracja maturalna

ZIU / DEKLARACJA / DEKLARACJA MATURALNA

Deklaracja do: Egzamin maturalny - Maj 2023

Dane osobowe

IMIĘ (IMIONA) I NAZWISKO	PESEL
Jan Kowalski	02251093998

**Dane kontaktowe**

Telefon *	Email *
Ulica	
Numer budynku *	Numer lokalu
Kod pocztowy *	Miejscowość *



9

## Uzupełnianie deklaracji w przypadku Ucznia

1. W przypadku ucznia uzupełnić dane podstawowe zaznaczając *Uczeń*<sup>1</sup>.
2. Jeśli zdający należy do oddziału dwujęzycznego, zaznaczyć checkbox <sup>2</sup>, a następnie wybrać z rozwijalnej listy rodzaj drugiego języka nauczania<sup>3</sup> oraz język nauczania<sup>4</sup>.
3. Z rozwijalnej listy wybrać właściwy rodzaj deklaracji<sup>5</sup>.

1

Dane podstawowe

2

Uczeń  Absolwent

Zaznacz jeżeli uczęszczałeś do klasy: dwujęzycznej, z językiem mniejszości narodowej, z językiem mniejszości etnicznej lub z językiem regionalnym

Drugi język nauczania

język obcy nowożytny  ← 3      Język nauczania  ← 4

Rodzaj deklaracji

Egzamin maturalny w formule 2023  ← 5

4. Uzpełnić pola dotyczące egzaminów obowiązkowych.
5. Jeśli uczeń przystępuje do części ustnej egzaminu zaznaczyć checkbox  <sup>6</sup>.
6. Uzpełnić informacje dotyczące egzaminów dodatkowych, wybierając z listy dany egzamin, a następnie klikając przycisk *Dodaj* <sup>7</sup>.
7. W celu usunięcia wybranego poprzednio egzaminu dodatkowego, kliknąć  <sup>8</sup>.

#### Egzaminy obowiązkowe

język polski poziom podstawowy (M)

język angielski poziom podstawowy (M)

matematyka poziom podstawowy (M)

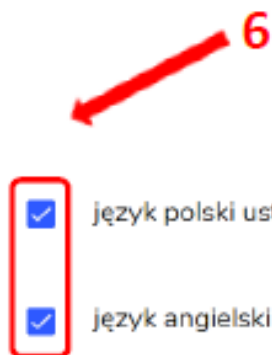

#### Egzaminy dodatkowe

biologia poziom rozszerzony (M)

chemia poziom rozszerzony (M)

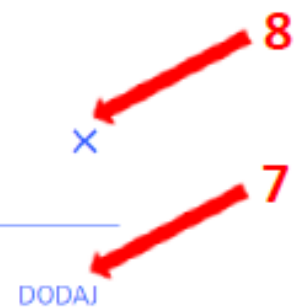

9. Zaznaczyć checkbox  <sup>11</sup> wyrażający właściwe oświadczenia.

### Zgody i oświadczenia

- Oświadczam, że podane dane teleadresowe umożliwiają kontakt ze mną.
- Oświadczam, że jestem świadomy(-a), że podane dane osobowe będą przetwarzane dla celów związanych z przeprowadzeniem egzaminu maturalnego oraz procesem rekrutacji na studia.  
(Na podstawie art. 6 ust. 1 pkt A Rozporządzenia Parlamentu Europejskiego i Rady (UE) 2016/679 z 27 kwietnia 2016 r. w sprawie ochrony osób fizycznych w związku z przetwarzaniem danych osobowych i w sprawie swobodnego przepływu takich danych oraz uchylenia dyrektywy 95/46/WE).
- Oświadczam, że zapoznałem (-łam) się z zasadami wnoszenia opłaty za egzamin maturalny. Zasady: [link](#)
- Oświadczam, że dołączę w wymaganym terminie potwierdzenie wpłaty za egzamin/egzaminę (jeżeli dotyczy).
- Oświadczam, że zamierzam złożyć dokument potwierdzający uprawnienie do dostosowania warunków i/lub formy przeprowadzania egzaminu maturalnego.

**11**

- Jeżeli wraz z deklaracją zdający składa inne dokumenty, np. orzeczenie, zaświadczenie lekarskie, opinię poradni psychologiczno-pedagogicznej itd., i chce złożyć e-deklarację, wówczas zobowiązany jest przygotować wyraźny skan każdego dokumentu i przesłać te pliki (skany) jako załączniki do deklaracji.
- W e-deklaracji jest również zobowiązany złożyć oświadczenie o zgodności skanów z papierowymi oryginałami dokumentów, które załącza do deklaracji.

10. W celu dodania załącznika, kliknąć *Dodaj załącznik*<sup>12</sup> przy odpowiednim rodzaju dokumentacji.

Usunięcie dodanego poprzednio załącznika jest możliwe po kliknięciu *X*<sup>13</sup>.

11. Po prawidłowym uzupełnieniu całego formularza e-deklaracji, należy kliknąć aktywny przycisk *Dalej*<sup>14</sup>.

Zweryfikować wszystkie wprowadzone dane w podsumowaniu i kliknąć *Wyślij*<sup>15</sup>.

#### Załączniki

- Dokumenty potwierdzające uprawnienia do uzyskania dyplomu w zawodzie nauczycykiem na poziomie technika
- Dokumenty uprawniające do przeprowadzenia egzaminu maturalnego w warunkach i/lub formie dostosowanych do indywidualnych potrzeb  
np. Orzeczenie o potrzebie kształcenia specjalnego, orzeczenie o potrzebie indywidualnego nauczania, zaświadczenie lekarskie o stanie zdrowia, opinia o specyficznych trudnościach w uczeniu się.

Dodaj załącznik 

Test.pdf  

 W przypadku konieczności załadowania więcej niż jednego pliku do danego załącznika, spakuj je w paczkę o formacie zip.

Oświadczam, że załączone dokumenty w wersji elektronicznej są zgodne z oryginałem.

ANULUJ

DALEJ

#### Załączniki

- Dokumenty potwierdzające uprawnienia do uzyskania dyplomu w zawodzie nauczycykiem na poziomie technika
- Dokumenty uprawniające do przeprowadzenia egzaminu maturalnego w warunkach i/lub formie dostosowanych do indywidualnych potrzeb  
np. Orzeczenie o potrzebie kształcenia specjalnego, orzeczenie o potrzebie indywidualnego nauczania, zaświadczenie lekarskie o stanie zdrowia, opinia o specyficznych trudnościach w uczeniu się.

Test.pdf 

Test.pdf 

Oświadczam, że załączone dokumenty w wersji elektronicznej są zgodne z oryginałem.

WSTECZ

WYŚLIJ

12. Pojawi się potwierdzenie złożenia deklaracji, którą można **wydrukować** klikając *Wydrukuj* <sup>16</sup>.

## Deklaracja

ZIU / DEKLARACJA

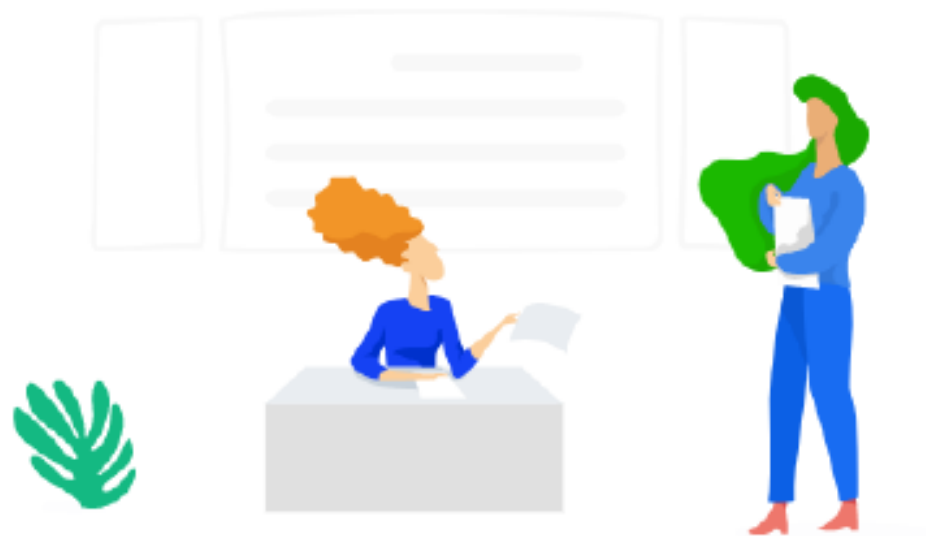

Twoja deklaracja maturalna została złożona.

WYDRUKUJ

Wydrukuj później

16



13. Złożoną deklarację maturalną można edytować do momentu zmiany statusu *Złożona*<sup>17</sup> na *Przyjęta*<sup>18</sup>.



Deklaracje

 **Deklaracja maturalna**  
Egzamin maturalny - Sesja główna

ZŁOŻONA  
24.09.2023



Deklaracje

 **Deklaracja maturalna**  
Egzamin maturalny - Maj 2023

PRZYJĘTA  
24.08.2023



## 14. Edytowanie e-deklaracji przez zdających w ZIU

Aby edytować e-deklarację w systemie ZIU należy:

1. Wejść na stronę <https://wyniki.edu.pl>, a następnie zalogować się wprowadzając login oraz hasło w odpowiednie pola <sup>1</sup> i kliknąć przycisk *Dalej* <sup>2</sup> lub wybrać inny sposób logowania: profil zaufany, e-dowód lub bankowość elektroniczną <sup>3</sup>.

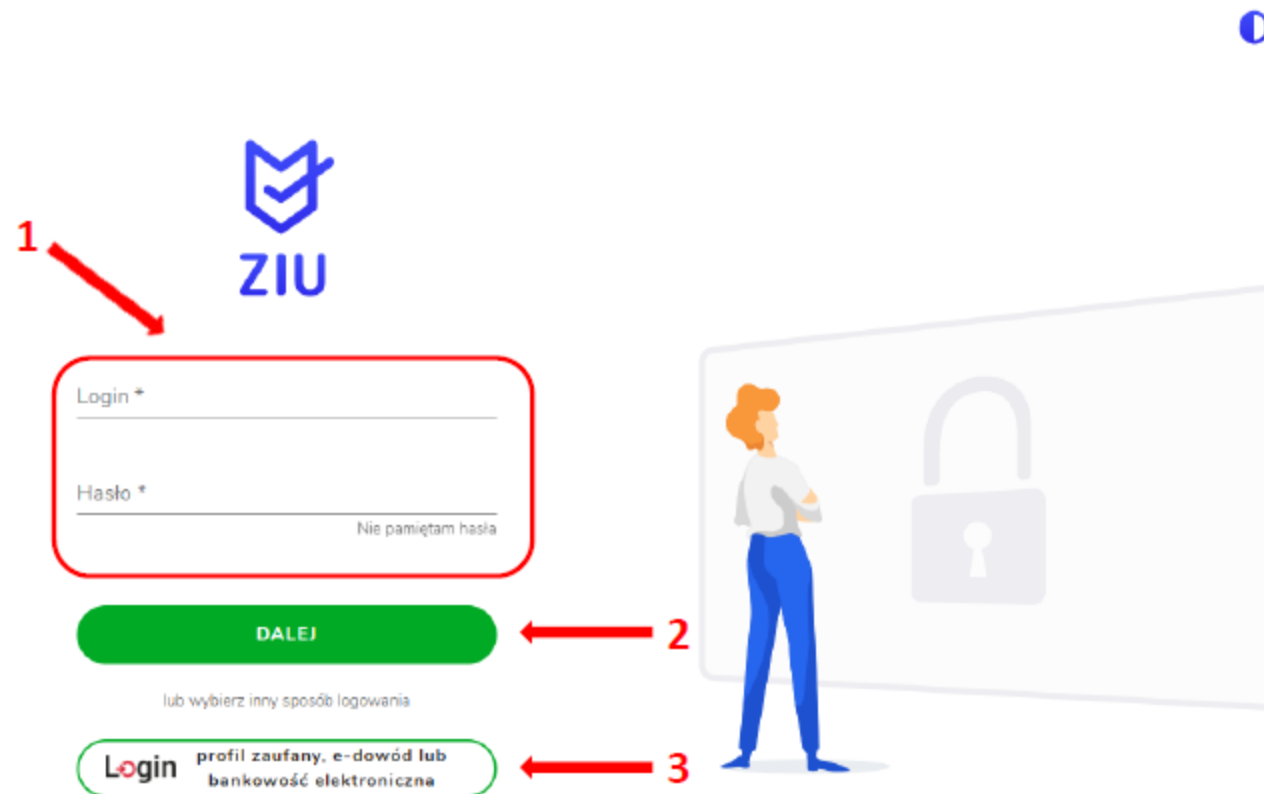

2. Po zalogowaniu i wybraniu zakładki *Deklaracja*<sup>4</sup>, kliknąć w założoną deklarację<sup>5</sup>.



3. Pojawi się deklaracja zdającego. Kliknąć przycisk  6.

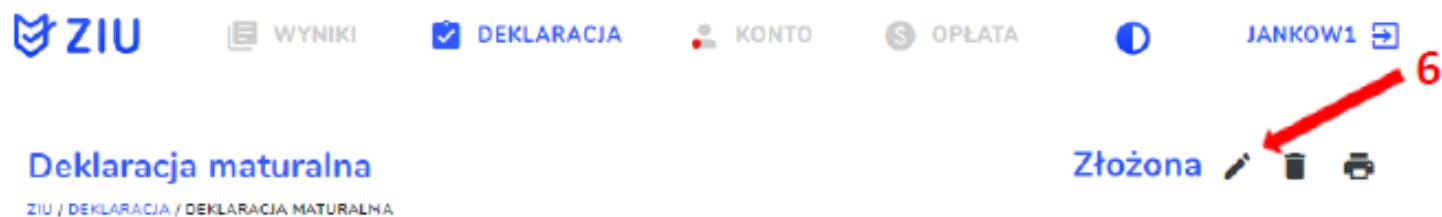

4. Wprowadzić zmiany w formularzu, który pojawi się na ekranie, a następnie kliknąć *Dalej* 7.

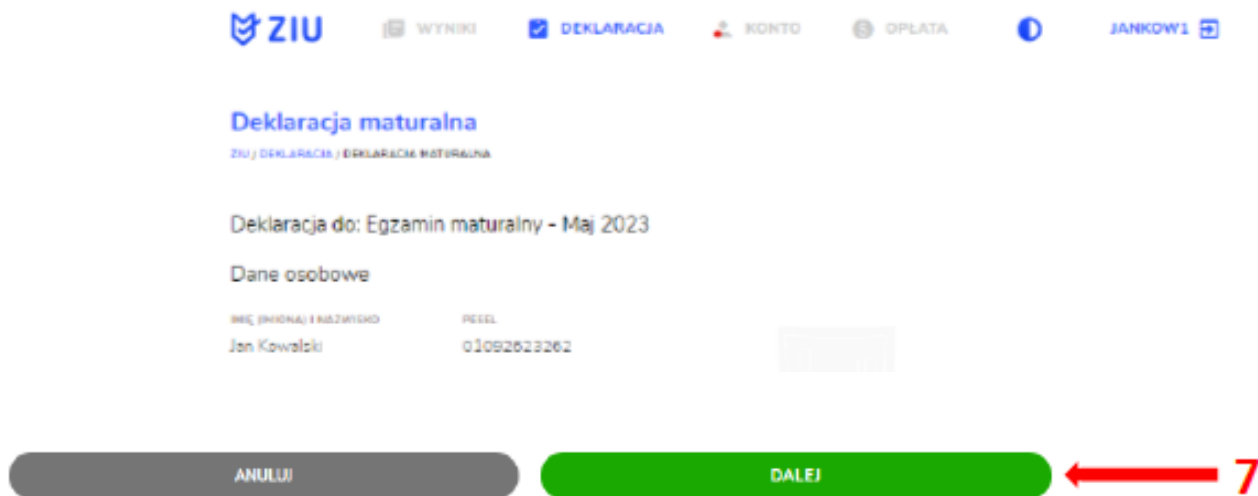

5. Po weryfikacji oraz prawidłowym uzupełnieniu całego formularza, należy kliknąć przycisk **Wyślij**<sup>8</sup>.

**ZIU** WYNIKI DEKLARACJA KONTO OPŁATA JANKOW1

### Deklaracja maturalna

ZIU / DEKLARACJA / DEKLARACJA NATURALNA

#### Dane osobowe

IMIE (BIMIONA) I NAZWISKO	PESEL
Jan Kowalski	01092623262
PEŁC	
Mężczyzna	
DATA URODZENIA	
26.09.2004	

#### Zgody i oświadczenia

- Oświadczam, że podane dane teleadresowe umożliwiają kontakt ze mną.
- Oświadczam, że jestem świadomy(-a), że podane dane osobowe będą przetwarzane dla celów związanych z przeprowadzeniem egzaminu maturalnego oraz procesem rekrutacji na studia.  
(Na podstawie art. 6 ust. 1 pkt A Rozporządzenia Parlamentu Europejskiego i Rady (UE) 2016/679 z 27 kwietnia 2016 r. w sprawie ochrony osób fizycznych w związku z przetwarzaniem danych osobowych i w sprawie swobodnego przepływu takich danych oraz uchylenia dyrektywy 95/46/WE).

**WSTECZ** **WYŚLIJ** ← 8

6. Pojawi się potwierdzenie złożenia edytowanej deklaracji, którą można **wydrukować** klikając *Wydrukuj* <sup>9</sup>.



WYNIKI

DEKLARACJA

KONTO

OPŁATA



JANKOW1

## Deklaracja

ZIU / DEKLARACJA

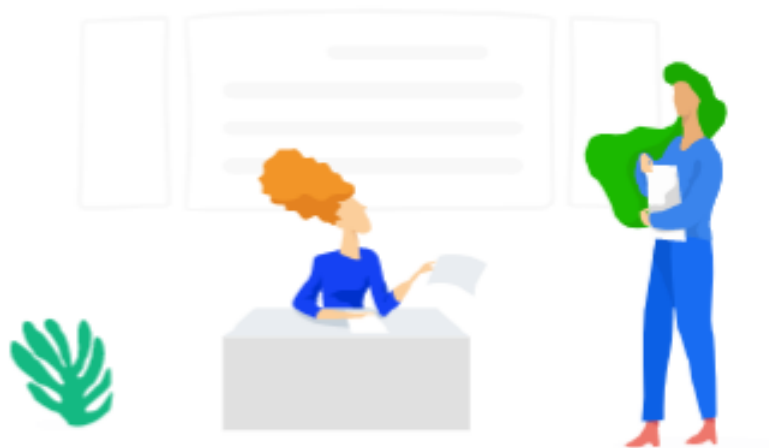

Twoja deklaracja maturalna została złożona.

WYDRUKUJ



Wydrukuj później

# Rekrutacja na uczelnie wyższe

[edukacja.gov.pl](https://edukacja.gov.pl)

W ramach nowego narzędzia MEN uczniowie będą mogli przejrzeć ofertę studiów wszystkich uczelni, publicznych i niepublicznych. Będą mogli sprawdzić **kryteria rekrutacji** na interesujące ich kierunki studiów i zgodnie z nimi świadomie wybrać przedmioty maturalne, co pozwoli dostać się na wybraną uczelnię.